

No.23
2008.Jannary

1

武雄

Takeo Public Relations Magazine



今月の表紙
もちつき
ぺったんぺったん



12月14日(金)市内の小鳩の家保育園で毎年恒例の「餅つき大会」がありました。この餅つき大会は、田植え、稲刈りを指導している「武友会＝農家のお兄さん達」と園児が一緒になって、今年とれたもち米をキネとウスを使ってお餅にしました。出来たお餅は、来年みんなでいただきます。また、だご汁や焼き芋を準備し給食でいただきました。

Contents

新年の挨拶 ほか	…… 2～ 3
TAIZO+TAKEO展	…… 4～ 5
人事行政の運営状況	…… 6～ 9
水道料金の改定	……10～11
後期高齢者医療	……12～13
くらしのカレンダー	……14～15
市の木・市の花	……16
感想文感想画コンクール	……17
食育セミナー	……18
農業委員会だより	……19
お誕生おめでとう	……20
まちのわだい	……21
市長物語	……22
男女共同参画	……23
保健連絡協議会だより	……24
スポーツ	……25
インフォメーション	……26～27
よかまち武雄をつくる人	……28

元気な武雄市を目指して

武雄市長 樋渡 啓祐

市民の皆様、新年明けましておめでとうございます。

昨年のごこと

昨年は、水道料金の大幅な引き下げ、下水道等の料金設定に一定の目途をつけたこと、そして、武雄商工会議所や市議会のご尽力により新幹線西九州ルートが実現に向けて大きな一歩を踏み出したことなど、市民生活の維持向上に向けて諸課題を一つ一つ解決をした、いわゆる「内政」に重心を

置いた年でありました。

中島宏先生の間人国宝認定や山内町出身の佐賀北のEース・久保貴大君の球史に残る大活躍はまだ記憶に新しいところです。さらに、高校総体や市民活動等で、多くの市民の皆さんがさまざまなニュースや新聞に登場していただきました。昨年の秋に開催したTAIZO+TAKEO展に関しては、市内外から関連イベントを含めて6万人

の皆様にお越しいただきました。

トップセールスの必要で東京や大阪に向くときには、「武雄市民はずいね」という声を多くかけていただきましたが、その結果として、例えば、前年同月比(11月)で観光客が16%増加しています。市民の皆さんの後押しのおかげであると深く感謝しております。

引き続き、私は市民皆さんのお声に真摯に耳を傾けながら、昨年に引き続き、内政に軸足を置いて、各種政策を実行してまいります。

今年のごこと

本年の武雄市にとって、重要課題は、まず、武雄市民病院の在り方です。市民病院の在り方については、市民医療福祉の維持向上と行政改革の観点から、その設置形態(独立行政法人化又は民間移譲)を、議会とよく相談をしながら検討を進めてまいります。

その他、大きな課題は多々ありますが、一つ一つ腰を据えて、着実に解決を図ってまいりたいと考えております。

ぬくもりのある

元気な武雄市に向けて
終わりになりますが、今年の3月1日で、旧武雄市、

夢と希望の持てるまちへ

武雄市議会議長 杉原 豊喜

市民の皆様、新年あけましておめでとうございます。年頭に当たり議会を代表して挨拶申し上げます。皆様には、ご家族お揃いでご壮健にて輝かしい新年をお迎えのことと拝察し、お慶びを申し上げます。一市二町が合併して早二年になろうとしております。武雄市議会といたしまして市民皆様方のご理解とご

支援をいただき、安全で安心して住み続けることの出来る新市建設に努めてきたつもりでございますが、皆様のご期待にそえる効果もまだの感があると思っております。全市に目配りをして合併協議会などの確認事項等を十分活かしながら、住みよい地域づくり、活力あるまちづくりを努力して参る所存でございますので、どう

か本年も昨年に倍しまして、よろしくお願い申し上げます。

さて、今年の2月にはJR武雄温泉駅を挟む東西3キロ区間の鉄道高架事業で線路の高架化と新駅舎の一部が開通することになっております。これによりまして踏切8ヶ所がなくなり、線路の南側と北側の往来がスムーズになり、交通渋滞の緩和がなされることと思っております。また、九州新幹線西九州ルート着工の弾みになることを期待しているところでございます。

今、国や地方の自治体は、

少子高齢化社会の急速な進展や財政難など、かつてない厳しい状況の中にあります。このようなことを受け、国としても「三位一体の改革」や「地方に出来ることは地方で」「民間に出来ることは民間で」などといった地方分権を強く打ち出されておりますが、交付金などの削減で地方の厳しい状況は強まるばかりであります。しかし住民の皆様方が安心して住み暮らせる地域づくりなどに必要な事業には地方交付税は欠かせないものでもあります。こういった危機感から国へ地方交

付税の復元を強く求めているところでもあります。我々武雄市議会も、皆様のより身近な議決機関としての自覚と責任のもと、執行部と議論を重ね、市民の皆様と知恵を出し合い、活力ある「武雄市」を築いて行かなければならないと思っております。今後とも皆様方の一層のご支援とご鞭撻をお願い申し上げます。夢と希望の持てるすばらしいまちになりますことと、市民各位のご健勝と御多幸を心より祈念申し上げます。新年の挨拶といたします。

中島宏氏 名誉市民顕彰式
平成19年度 武雄市表彰式



TAIZO+TAKEOの展を振り返って

TAIZO+TAKEO展は関連イベントなどを含めて6万人の参観がありました。TAIZO展会場だけでも約1万1千人の入場でした。これもひとえに市民の皆様のご協力と、一ノ瀬泰造氏の魅力の賜物と感謝申し上げます。

このTAIZO+TAKEO展は、学校で道徳教育の一環として取り组まれました。事前学習段階の気づきや事後学習での感想などたくさんレポートの中から一部を紹介します。

●西川登小5年

友廣 千恵子

戦争中の写真があった。逃げる人たちが、泣きながら別れる人もいた。竹(木)に手をむすばれて車にひかれていた人なども見た。なぜ手をむすばれているのかわからなかった。

手紙もあった。たい造さんが家族に書いた手紙もあったし、手紙をもらっている人が写っている写真もあった。うれしそうな顔をしていた。

世界の子どもたちが、たい造さんにメッセージをかけた布もあった。日本語じゃなくて分らなかったけ

ど、多分「ありがとう」とこの気持ちがかもっていると思った。

たい造さんがとった写真の中には、うれしそうに笑っている写真もあったけど、悲しい写真もあった。たい造さんは戦争の悲しいところや感動するところをとっていて、戦争はこんなに悲しいんだよと伝えているのかなと思った。

たくさん写真があったけど、やっぱりうれしそうに顔をしているのが一番いいなと思った。たい造さんは、いろんな国へ行って戦争中の写真や逃げていている写真を、自分があぶないめにあつて

まで、日本の人たちが他の国の人たちに、伝えたかったのかなと思った。

今はもう亡くなられていないんだと思うと、悲しいなと思う。でも、たい造さんは自分で決めていったんだし、これだけ感動する写真をとっているから、くいは残ってないと思います。

こんな写真をいろんな国に見せて、平和な世界になってほしいです。戦争がなくなつてほしいです。

●東川登小3年

森 悠統

今日、一ノ瀬たいぞう写真を見に行きました。たいぞうさんのことは、少ししか分からなかったのを楽しみました。まずエポカルに行きました。たいぞうさんが実さいに使っていたヘルメットがありました。地雷を踏んだ時の血の跡がヘルメットについていました。

ろう門の所に行つてたいぞうさんの文、写真があり

ました。びょういんきらいと言つて、せん場がいいと言つて、行つたそうです。なぜたいぞうさんが、せん場がいいかと言うのはなぜです。たぶん、「せんそうがどんなにおそろしいのか」を写真で伝えたかったと思います。

●武内小3年

井上 真優

TAIZO展に行きました。写真とか帽子とカメラとかかざつてありました。あまり見えていて、楽しくはありませんでした。少し悲しくなるような写真がたくさんありました。そうやって見ていたら、パソコンとかブーツもありました。

写真には、死んでいる人とかがあつて、いやだなあと少しだけ思いました。こうやって命を落としている人がいるのでせんそうとかがなくなつてほしいです。

●御船ヶ丘小5年

外尾 匠

アンコールワットをただ撮りたいと思つていた人だと思つていたけど、その願いは色々なことがこめられていたんだと感じました。勉強する前は、ただ写真を撮りたいと思つて死んでいった人だと思つていたけど、泰造さんは、すごく多くの写真を撮つて、いろんな国を回つてからカンボジアに挑戦したんだなと思いました。

(事前学習での気づきです)

●西川登小4年

山本 諒

ぼくはせんそうの話がきになつていたけど、きょうみたしやしんはとてもかなしかつたです。したいをひどくあつかつていたり、子どもなのに足をうしなつたり、みていてとてもむねがおもかつたです。たいぞうさんもつらかつたとおもいます。

●若木小6年

樋渡 菜里

私が一ノ瀬泰造写真展で思ったことは、泰造さんの写真には、人が死んでいるものや、死にそうながうつっているものが多いことでした。泰造さんは、変わりものなのかなあと思ひました。それは、メッセージの中に「ただゆきたいという理由では、だめなのでしようか」という一言があつたからでした。何故、生きて帰れるか分からないような戦場へ自分からまきこま

●北方中1年

山口 杏華

私はTAIZO展を見て、たくさんのことを感じました。小さい子どもなのに、親をなくして泣いている子どもや、足をなくしている人たちが苦しんでいるのが、写真から伝わってきました。なかでも、一番印象深かつたのが、小さな子どもが

爆弾の入っている箱の上で、カメラにむかつてほほ笑んでいる写真でした。まだ小さいから、戦争というものがあつているなんて知らないように、ニッコリとほほ笑んでいるのが、心がいたみました。

●武雄北中1年

中島 佐和子

泰造さんは戦場カメラマンと勉強をしていたので、戦争の悲しい場面の写真が多いのかな?と思つていたけれど、戦争があつている中でひつしに生きている子供達の写真など、本当に見ているだけで気持ち伝わってきました。私も悲しくなりました。

●山内中3年

吉永 采香

血まみれになりながら死んでいる人、厳しい顔をしてうつっている人……その中で何枚か子どもたちの笑顔でいる写真がうつされていました。それを見て、こんなにくるしくて、つらい世の中が自分の目の前にあつたとしても笑顔という物だけは忘れずに、そして



TAIZO展表彰式
12月1日写真展子供の部の表彰を行いました。
281点の応募作品の中から御船が丘小4年、西崎大輝君がグランプリに輝きました。

失つてない人だなと思ひました。笑顔は幸せという感情を表すけど、この場所は決して幸せじゃない。むしろ笑顔なんて一つもでない。そんな写真を撮つていたのではないかなと思ひます。

一ノ瀬さんが残していった服、帽子、カメラ……そして写真。それを目にしてきた私たちは、それを見る前とはちがつて少し気持ちの面では成長できたと思ひます。この世界にはくるしくて必死に笑顔だけ失わず、前向きに生きていく人たちがいる……。私たちはその人たちと同じくらい大きく成長していきたいです。

映画「TAIZO」を観に来た人のコメント

大阪府 大森 久美子



今年のカンボジア旅行で、一ノ瀬泰造さんの存在に出逢いました。本や写真集を通し、「自分に正直に生き」「自分を知る事が出来た」事を感じ、感動しました。

今回、写真展と私が探し求めていた「TAIZO」が上映されるという事をHPで拝見し、武雄を訪れました。写真展では彼の暖かい目を感じ、「TAIZO」では私を感じていた事を再確認しました。素晴らしい出逢いをありがとう。

人事行政の運営等の状況について

武雄市における人事行政の運営等の状況を次のとおり公表します。

1. 職員の任免及び職員数に関する状況

●職員の競争試験の状況（平成18年度）

区 分	申込者数	受験者数(A)	最終合格者数(B)	競争率(A)/(B)
一般事務	136名	118名	5名	23.6倍
土木	6名	6名	1名	6.0倍
薬剤師	3名	3名	1名	3.0倍
看護師	15名	15名	9名	1.7倍
理学療法士	4名	4名	1名	4.0倍
特定任期付	4名	4名	0名	—
計	168名	150名	17名	8.8倍

(注)最終合格者は、平成19年度(平成19年4月1日付)で採用しています。

●職員の採用の状況（平成18年度）

区 分	競争試験			選考試験		
	男性	女性	計	男性	女性	計
職 種						
医 師				2名	1名	3名
看 護 師		7名	7名			
計		7名	7名	2名	1名	3名

●職員の退職の状況

(平成18年4月1日～平成19年3月31日)

区 分	男 性	女 性	計
定年退職	6名	4名	10名
勸奨退職	5名	5名	10名
そ の 他	3名	14名	17名
計	14名	23名	37名

●部門別職員数の状況

区 分	職 員 数	
	H19.4.1	
一 般 行 政	議 会	6
	総 務	101
	税 務	34
	労 働	1
	農 林	21
	商 工	13
	土 木	42
	民 生	70
	衛 生	28
	小 計	316
	特 別 行 政	教 育
公 営 企 業 等	病 院	105
	水 道	15
	そ の 他	27
	小 計	228
合 計	544	

(注)1. 職員数は、一般職に属する職員(教育長を含む。)の数であり、地方公務員の身分を保有する休職者を含み、日々雇用職員と非常勤職員を除きます。
2. 職員定数は、586名です。

2. 職員の給与等の状況

●人件費の状況

(平成18年度普通会計)

住民基本台帳人口 (H19.3.31現在)	歳出額(A)	実質収支	人件費(B)	人件費率 (B/A)
52,231人	19,395,102千円	339,134千円	4,315,295千円	22.2%

(注)1. 普通会計には、一般会計と土地地区画整理事業特別会計を合わせています。
2. 人件費には、市長など三役、市議会議員、その他各種委員等の特別職に支給される給料、報酬等を含みます。

●職員給与費の状況

(平成19年度普通会計当初予算)

職員数 (A)	給 与 費				1人当たり給与費 (B/A)
	給 料	職員手当	期末勤勉手当	計(B)	
396人	1,649,544千円	509,948千円	675,757千円	2,835,249千円	7,160千円

(注)1. 職員数には、病院職員、水道課職員、競輪事業課職員、国保事務職員は含みません。
2. 職員手当には、退職手当を含みません。

●職員の平均給料月額及び平均年齢の状況（平成19年4月1日現在 給与実態調査）

区 分	一 般 行 政 職		技 能 労 務 職	
	平均給料月額	平均年齢	平均給料月額	平均年齢
武雄市	351,300円	44歳 1月	344,800円	51歳 3月

(注)1. 市の一般行政職とは、全職員から病院職員、水道課職員、税務課職員、栄養士、看護・保健師、技能労務職員を除いた職員です。

●職員の初任給の状況

(平成19年4月1日現在)

区 分	武 雄 市		国		
	決定初任給	採用2年経過日の給料月額	決定初任給	採用2年経過日の給料月額	
一般行政職	大学卒	170,200円	182,200円	170,200円	182,200円
	高校卒	138,400円	146,700円	138,400円	146,700円

●職員の経験年数別・学歴別平均給料月額の状況（平成19年4月1日現在 給与実態調査）

区 分		経験年数10年 (9年～11年)	経験年数15年 (14年～16年)	経験年数20年 (19年～21年)
		一般行政職	大学卒	264,961円
	高校卒	—	270,842円	300,360円
技能労務職	高校卒	—	—	—

(注)1. 経験年数とは、市職員としての在職年数及び採用まで以前歴のある者は前歴換算後の年数を加えたものです。
2. 給料月額は、該当職員が4人以上いる階層を掲げたものであり、空欄は4人に満たないために記載していません。

●一般行政職の級別職員数の状況 (平成19年4月1日現在)

級	標準的な職務	職員数(人)	構成比(%)
7級	部長	12	3.8
6級	課長	12	3.8
5級	課長・課長代理・主幹	76	24.1
4級	課長代理・主幹・係長・副主任・主任	53	16.8
3級	係長・副主任・主任・職員	130	41.3
2級	職員	21	6.7
1級	職員	11	3.5
計		315	100.0

(注)1. 武雄市の給与条例に基づく給料表の級区分による職員数です。
2. 標準的な職務内容とは、それぞれの級に該当する代表的な職名です。

●職員手当の状況

① 期末勤勉手当 (平成19年4月1日現在)

支給期	武雄市		国	
6月期	(期末手当) 1.40月分	(勤勉手当) 0.725月分	(期末手当) 1.40月分	(勤勉手当) 0.725月分
12月期	1.60月分	0.725月分	1.60月分	0.725月分
計	3.00月分	1.45月分	3.00月分	1.45月分
	職制上の段階、職務の級等による加算措置 有		職制上の段階、職務の級等による加算措置 有	

② 退職手当 (平成19年4月1日現在)

勤続期間	武雄市		国	
	(自己都合) 23.5月分	(勸奨・定年) 30.55月分	(自己都合) 23.5月分	(勸奨・定年) 30.55月分
勤続20年	23.5月分	30.55月分	23.5月分	30.55月分
勤続25年	33.5月分	41.34月分	33.5月分	41.34月分
勤続35年	47.5月分	59.28月分	47.5月分	59.28月分
最高限度額	59.28月分	59.28月分	59.28月分	59.28月分

③ 特殊勤務手当 (平成18年度決算)

職員全体に占める手当支給職員の割合	7.7%	
支給対象職員1人当たり平均支給年額	52,766円	
手当の種類(手当数)	10	
代表的な手当の名称	支給額の多い手当	社会福祉業務手当
	多くの職員に支給されている手当	市税徴収事務手当 競輪開催業務手当

(注)病院職員関係分は含みません。

④ 扶養手当、住居手当、通勤手当 (平成19年4月1日現在)

	内 容	国の制度との異同
扶養手当	扶養親族のある職員に対して支給	同
住居手当	借家又は所有する住宅に居住する職員に対して支給	同
通勤手当	通勤距離が片道2km以上で、交通機関又は交通用具を利用して通勤する職員に対して支給	同

⑤ 時間外勤務手当 (平成18年度決算)

平成18年度	支給総額	121,350千円
	職員1人当たり支給年額	300千円

(注)病院職員関係分は含みません。

●特別職の報酬等の状況

(平成19年4月1日現在)

区 分	給 料 月 額	区 分	報 酬 月 額		
給 料	市 長	893,000円	報 酬	議 長	457,000円
	副 市 長	665,000円		副 議 長	386,000円
				議 員	361,000円
期 末 手 当	6月期 1.6月分	12月期 1.75月分	計 3.35月分		

3. 職員の勤務時間及び休暇に関する勤務条件の状況

●職員の勤務時間 (一般職の標準的なもの)

1週間の勤務時間	開始時間	終了時間	休 憩 時 間
40時間	午前8時30分	午後5時15分	午後12時15分から午後1時まで

●年次有給休暇の取得状況 (平成18年)

総付与日数(A)	総使用日数(B)	対象職員数(C)	平均取得日数(B)÷(C)	取 得 率(B)÷(A)
12,017日	2,693日	306人	8.8日	22.4%

※対象職員は、全期間を在職した市長部局の職員

●時間外勤務及び休日勤務等の状況

(平成18年4月1日～平成19年3月31日)

時間外・休日勤務総時間数	職員一人当たりの時間外勤務平均時間数
41,163時間	101.9時間

※医療職員を除く

●休暇等の状況

休暇の種類	休暇等の期間	摘要
年次休暇	1年につき20日間	
公務災害休暇	医師の証明等により必要と認める期間	公務災害であると認定され、勤務することが困難な場合
結核性疾患休暇	・勤務年数1年未満の者 6月以内 ・1年以上5年未満の者 1年以内 ・5年以上の者 1年6月以内	
病気休暇	引き続き90日以内	公務災害以外の負傷や病気により勤務が困難な場合
生理休暇	3日以内	生理日の勤務が著しく困難な職員が請求した場合
産前及び産後通院休暇	その都度必要と認められる時間 ・妊娠7月までの期間 4週間に1回 ・妊娠8月から9月までの期間 2週間に1回 ・妊娠10月から分べんまでの期間 1週間に1回 ・産後1年までの期間 1回	妊娠中又は産後1年以内の女子職員が保健指導又は健康診査を受ける場合
産前及び産後休暇	産前 8週間(多胎妊娠の場合にあっては14週間)以内 産後 8週間	
育児休暇	1日2回それぞれ30分 (男性職員の場合は当該子の母親との調整がある)	生後1年に達しない子を育てている職員が、その子を保育するため請求した場合
慶弔休暇	忌引 死亡した者により10日から1日の連続する日数 父母の祭日 1日 婚姻 7日	親族が死亡した場合。職員が結婚した場合
出産補助休暇	2日の範囲内の期間	職員が配偶者の出産により退院の付添い等に従事するため休暇を請求した場合
夏季休暇	7月1日から9月30日までの期間に、原則として連続する3日の範囲内の期間	
骨髄移植のための休暇	必要な検査、入院等に要する期間	職員が骨髄移植のための骨髄液を提供するために休暇を請求した場合
ボランティア休暇	1年に5日を超えない範囲内	職員が報酬を得ないで被災者、障害者等に対する支援活動などを行う場合
子の看護のための休暇	1年に5日を超えない範囲内	小学校就学前の子を養育する職員が、その子の看護のため勤務しないことが相当であると認められる場合
配偶者出産時育児休暇	産前6週間(多胎妊娠の場合14週間)から産後8週間までの期間において5日の範囲内	配偶者が妊娠・出産期にある職員が当該出産に係る子又は小学校就学前の子の育児を行うため請求した場合
育児休業	子が生後3年に達する日までの間で承認された期間	職員が3歳に満たない子を養育する場合。休業期間は無給
介護休暇	連続する6月の期間内	職員の配偶者、子、父母等で負傷、疾病又は老齢により、2週間以上にわたり日常生活を営むのに支障がある者を介護する場合。無給
その他の特別休暇	勤務しないことがやむを得ないと認められるときに、その都度必要と認める期間。 ただし、住居滅失等は1週間を超えない範囲内。	・感染症等予防のため法により交通制限又は遮断があった場合 ・天災等による出勤することが著しく困難であると認められる場合 ・天災等により職員の現住居が滅失又は損壊した場合 ・証人、鑑定人、参考人等として官公署等に出席する場合 ・選挙権等公民権を行使する場合 ・所轄庁の事務又は事業の運営上の必要に基づく事務又は事業の全部又は一部が停止される場合

●育児休業の状況 (平成18年度)

区分	男性	女性
育児休業の承認件数	0件	17件
育児休業期間延長の承認件数	0件	0件

4. 職員の分限及び懲戒処分状況

●分限処分者数 (平成18年度)

区分	降任	免職	休職	降給	計
勤務成績が良くない場合	-	-	-	-	0人
心身の故障の場合	-	-	3人	-	3人
職に必要な適格性を欠く場合	-	-	-	-	0人
職制、定数の改廃、予算の減少により廃職、過員を生じた場合	-	-	-	-	0人
刑事事件に関し起訴された場合	-	-	-	-	0人
合計	0人	0人	3人	0人	3人

●懲戒等処分者数（平成18年度）

区 分	戒 告	減 給	停 職	免 職	計
法令に違反した場合	-	1人	-	-	1人
職務上の義務に違反し又は職務を怠った場合	-	2人	-	-	2人
全体の奉仕者たるにふさわしくない非行のあった場合	4人	1人	-	1人	6人
合 計	4人	4人	0人	1人	9人

5. 職員の営利企業等従事許可等に関するサービスの状況

●営利企業等従事許可の状況（平成18年度）

営利企業等の従事の内容	許可件数
営利を目的とする私企業を営むことを目的とする会社、その他の団体の役員、顧問、評議員及び当該会社、団体の重要方針決定に参画する上級職員の地位を兼ねる場合	-
自ら営利を目的とする私企業を営む場合	-
報酬を得て事業もしくは事務に従事する場合	3件
計	3件 (武雄市観光PR事業)

6. 職員の研修の状況

●研修の状況（平成18年度）

区 分	研 修 内 容	受 講 者 数
階層別研修	新採、一般職員研修（初級）	28名
特別研修	全職員研修	1,134名
派遣研修	市町村職員中央研修所、民間企業等	11名
	県市長会主催研修	28名
実務研修	法制執務研修、ホームページ研修等	11名
合 計		1,212名

7. 職員の健康管理等に関する福祉の状況

●職員の健康診断の状況（平成18年度）

区 分	受 診 者
定期健康診断	366名
人間ドック	174名
胃がん検診	47名
結核・肺がん検診	440名
婦人検診	3名
VDT検診	87名

●職員の福利厚生

武雄市職員互助会への助成金 3,000,000円（平成19年度）

- ・ 地域行事等の参加に係る費用に対する補助
- ・ 職員親睦スポーツ大会等の経費に対する補助
- ・ 市職員クラブへの補助



藤 井

8. 職員の勤務条件に関する措置要求及び不利益処分に関する不服申立等の利益の保護の状況

●勤務条件に関する措置の要求の状況（平成18年度） 該当なし

●不利益処分に関する不服申立ての状況（平成18年度） 1件（懲戒処分）

武雄市民病院の改革に向けた市の見解

市民病院は、平成12年2月、国立武雄病院の経営を引き継ぎ開院いたしました。医師をはじめとする病院職員の努力により、市民の皆様の信頼を確立してきてお考えしております。

しかし、現在の市民病院には、4つの課題があると考えています。

- ① 医師の招聘や看護師の採用が難しい状況におかれている。
- ② 立地条件が悪い。
- ③ 診療科目が十分でない。
- ④ 国は、公立病院の経営移譲も含めた抜本的な経営改革を求めている。

これらの課題を解決していくことは、市民の命と健康を守ることに繋がると考えています。

市民病院の経営改革に向けては、本年6月から市民病院経営改革基本方針の策定に取り組み、市民病院の課題点等を検討しその対策を取りまとめました。これら4つの課題を解決していくには、経営改善の実施、公立病院の再編・ネットワーク化計画及び新たな経営形態の検討を進め、市民病院の経営改革を進めていくことが重要であると考えております。

極めて厳しい経営環境にある市民病院の経営形態については、市直営が望ましいと思っておりますが、医師を始めとする医療スタッフの充実が厳しい状況下にあつては、市民病院の機能を十分発揮することは難しいと判断しております。今後の経営形態については、議会や市民の意見、医療や経営に知見を有する方々などのご意見を踏まえ、新たな経営形態を検討する所存です。

いずれにしても、市民の医療・福祉の維持向上の観点から、適切に判断する必要があると考えています。

【主な取り組みの経過】

- 平成17年10月 経営診断業務委託（平成18年2月報告）
- 平成18年5月 経営改善業務委託（平成18年9月報告）
- 平成19年6月 市内に経営検討委員会設置・検討開始
- 平成19年11月 経営改革基本方針（案）策定
- 平成19年12月 行政問題専門審議会意見書提出
- 平成19年12月 武雄市民病院問題調査特別委員会が設置される

平成20年5月分(4月利用分)から水道料金が変わります。

(税抜き)

平成18年3月1日合併以降、旧市町の料金でお願いしていた水道料金が統一料金となります。新料金は次のとおりです。

	基本料金		超過料金	
	旧	新	旧	新
旧武雄市	1,950円	1,700円	310円	290円
旧山内町	1,876円		248円	
旧北方町	1,700円		340円	

※使用料が5m³まで840円、6m³～10m³は1,785円(税込み)になります。

料金=(使用水量-10m³)×超過料金 290円+基本料金 1,700円(税抜き)

新料金との比較

(単位:税込み・円)

使用水量	新料金	旧武雄市		旧山内町		旧北方町	
		旧料金	差額	旧料金	差額	旧料金	差額
0m ³ ～5m ³	840円	1,575	△735	1,970	△1,130	840	0
6m ³ ～8m ³	1,785円	2,047	△262	1,970	△185	1,785	0
9m ³	1,785円	2,373	△588	2,230	△445	1,785	0
10m ³	1,785円	2,698	△913	2,490	△705	1,785	0
11m ³	2,089円	3,024	△935	2,750	△661	2,142	△53
12m ³	2,394円	3,349	△955	3,010	△616	2,499	△105
13m ³	2,698円	3,675	△977	3,270	△572	2,856	△158
14m ³	3,003円	4,000	△997	3,530	△527	3,213	△210
15m ³	3,307円	4,326	△1,019	3,790	△483	3,570	△263
16m ³	3,612円	4,651	△1,039	4,050	△438	3,927	△315
17m ³	3,916円	4,977	△1,061	4,310	△394	4,284	△368
18m ³	4,221円	5,302	△1,081	4,570	△349	4,641	△420
19m ³	4,525円	5,628	△1,103	4,830	△305	4,998	△473
20m ³	4,830円	5,953	△1,123	5,090	△260	5,355	△525
25m ³	6,352円	7,581	△1,229	6,390	△38	7,140	△788
30m ³	7,875円	9,208	△1,333	7,690	185	8,925	△1,050
35m ³	9,397円	10,836	△1,439	8,990	407	10,710	△1,313
40m ³	10,920円	12,463	△1,543	10,290	630	12,495	△1,575
45m ³	12,442円	14,091	△1,649	11,590	852	14,280	△1,838
50m ³	13,965円	15,718	△1,753	12,890	1,075	16,065	△2,100

水道料金のお支払いは便利な口座振替をご利用ください。

- 取扱金融機関で、預貯金通帳、お届け印、水道使用量のお知らせや水道料金領収証等をご持参のうえお申し込みください。
- 口座振替日は、毎月月末(金融機関の最終営業日)です。振替指定日に振替ができなかった場合は、翌月の月末(金融機関の最終営業日)が再振替日となります。
- 再振替日以後に預貯金口座へ入金されても振

替をすることができませんので、その場合は水道課にご連絡ください。

- 水道料金に関する問い合わせは
水道部水道課 電話:(22)2874
事務所:武雄町大字武雄3444
(上西山澗の尾ダム下)
営業時間 8:30～17:15(土、日、祝日を除く)



川久保

引越しされる方へお願い!

●転居・転出されるとき

引越しの日が決まりましたら次のことをお知らせください。(届出書も別途提出ください。)

△お客様番号(「領収書」、「使用料のお知らせ」をお持ちでしたらご用意ください)

△住所、氏名

△引越し日時

△引越し先の住所、電話番号

●転入されるとき

新しく入居されて水道を使用されるときは、次のことをお知らせください。

(届出書も別途提出ください。)

△住所、氏名、電話番号

△アパートの場合は、「アパート名」、「部屋番号」

△引越し日時

開栓時は、お客様の立会いが必要です。

入居される方には開栓の際に「給水届出書」、料金表を郵便受けや玄関先においておりますので確認ください。

水道の閉開栓、漏水事故等のお問い合わせは武雄市管工事協同組合へ!

武雄市では平成19年4月1日から、水道の閉開栓、漏水事故、メーター検針の業務を武雄市管工事協同組合に委託しております。水道に関するトラブル、修理、工事等の問い合わせは当組合へご連絡ください。

【問い合わせ】

武雄町大字武雄2005-6(上西山)

武雄市管工事協同組合 電話:23-2250

土、日、祝祭日も受け付けております。

ご注意ください!!

水道使用中止届を出さないとそのまま料金がかかります。

水道の使用をやめて解約手続きがお済みでない場合は、使用しなくても基本料金はそのままだかりますので、至急、届け出てください。

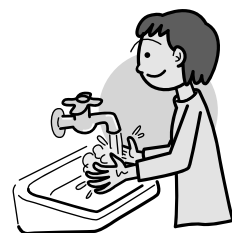

文化財火災防御訓練

武雄市では、文化財を火災から守るため、文化財防火デーにあわせ、国指定重要文化財である武雄温泉楼門及び旅館街一帯において、文化財防火訓練を実施します。

この訓練は、市民の文化財愛護思想の高揚を図るとともに、市街地における大規模な火災の発生に備え、消防技術の錬磨向上と、火災防衛体制の確立並びに旅館宿泊者等の安全を確保することを目的とし、実施するものです。

日時 1月26日(土) 10時30分~11時

場所 武雄温泉楼門一帯及び旅館街一帯

問い合わせ先

総務部総務課安全安心係

電話 23-9315

教育委員会文化・学習課文化財係

電話 23-5166

子育て総合支援センターの愛称が『おひさま』に決まりました。

武雄市子育て総合支援センターでは、子育て中の親子に限らず、地区の老人クラブの方や子育てサポーターをはじめたくさんの方に親しんでもらう愛称を募集しました。

- ①武雄市及び施設のイメージにあっていること
- ②親しみやすい名称であること。
- ③覚えやすい名称であること

を選考の基準に設け選考委員会を開き、十分に検討をしていただき“おひさま”に決定しました。

ぽかぽか暖かく、みんながニコニコ元気になれる安らぎの場所“おひさま”をかわいがってください。

後期高齢者医療制度

平成20年4月から

75歳以上
の方の

高齢者の新しい 医療保険制度

がはじまります。



現在75歳以上の方は、国民健康保険などの各健康保険制度に加入しつつ老人保健制度で医療を受けています。

平成20年4月からは、75歳以上のすべての方が現在加入している健康保険を脱退し、「後期高齢者医療制度」に加入することになります。

後期高齢者医療制度って？

75歳以上の高齢者を対象とした、
新しい独立した医療保険制度です。

制度創設の目的

- 高齢化の進展により、高齢者の医療費が増えています。
- 医療保険制度を維持するために、各世代を通じて公平で、社会全体で支えあう、わかりやすい制度にすることを目的としています。
- 県単位で運営することで安定した制度とします。

後期高齢者医療制度のポイント！



対象者は

75歳以上の方が対象となります。
(一定以上の障がいのある人は65歳以上)

現行どおり

窓口での負担割合は

医療費の自己負担割合は、「一般の方が1割」、
「現役並み所得者が3割」です。

現行どおり

保険料は

原則として年金から天引きします。

- 国民健康保険税の保険料負担はなくなり、後期高齢者医療保険料を支払うことになります。
- 今まで自分で保険料を払っていなかった各社会保険の被扶養者の方も、新たに保険料を支払うことになります。保険料の徴収は、お住まいの市町が行います。

新規

制度の運営は

「佐賀県後期高齢者医療広域連合」が行います。

新規

各申請受付・届け出は

受付等の窓口業務はお住まいの市町が行います。

現行どおり

● お問い合わせは

くらし部 健康課 国保年金係
佐賀県後期高齢者医療広域連合



23-9135

☎0952-64-8476まで

URL <http://www.saga-kouiki.jp/>

後期高齢者医療制度

よくある質問

Q & A

Q1 後期高齢者医療制度に加入するのはいつからですか？

A1 現在、老人保健に加入されている方は、平成20年4月1日から自動的に後期高齢者医療制度の加入者となります。平成20年4月以降に75歳になられる方は、その誕生日から自動的に加入することになります。

- 75歳になったとき(誕生日当日から)
- 65歳以上の人が一定以上の障がいの認定を受けたとき

Q2 後期高齢者医療制度の保険証はいつ頃届きますか？

A2 平成20年4月1日現在で既に75歳以上の方につきましては、平成20年3月中に送付されます。

Q3 医療機関への受診方法は変わりますか？

A3 現在、老人保健制度で医療を受ける場合は、医療機関の窓口には保険証と老人保健法医療受給者証と一緒に提示して受診をしていますが、後期高齢者医療制度では保険証のみを提示して受診することになります。



Q4 保険料はどのようになりますか？

A4 保険料は個人単位で計算され、一人ひとりが納付していただくこととなります。保険料は、被保険者均等割額と所得割額の合計額です。

均等割額/47,400円 所得割率/8.8%

※所得に応じ、7割、5割、2割の軽減措置があります。

Q5 平成20年4月から私たちの保険はどうなりますか？

- [例1] A(夫)さん77歳、B(妻)さん70歳で、現在国民健康保険に加入している場合
 [例2] Cさん75歳で、現在息子の社会保険の被扶養者の場合
 [例3] D(夫)さん78歳、E(妻)さん68歳で、現在Dさんは社会保険の被保険者で、EさんはDさんの被扶養者の場合

A5 75歳以上の方は、現在加入している保険や扶養関係を問わず、後期高齢者医療制度に加入となります。また、[例3]のように現在社会保険の夫が後期高齢者医療制度に加入した場合、妻は社会保険の被扶養者ではなくなり、国民健康保険に加入することになります。

【現在】

【平成20年4月～】

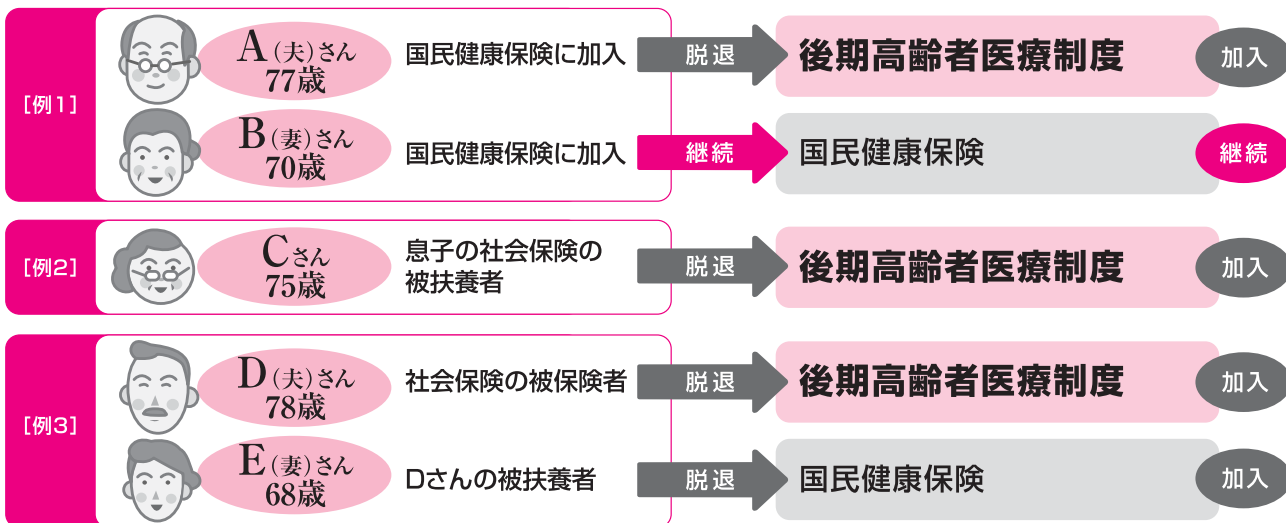

平成20年 2008 January

1月のカレンダー

SUN(日)	MON(月)	TUE(火)	WED(水)	THU(木)	FRI(金)	SAT(土)
		1 <input type="checkbox"/> 元日	2	3 ◆ 武雄市成人式	4 ◆ 消費生活相談	5
6	7 ♥ 健康相談 ♥ 消費生活相談 ♣ 囲碁例会	8 ♥ 母子手帳交付 ♥ 乳幼児相談 ♥ 人権相談 ♥ 法律相談 ● フリースペースあいあい	9 ♥ 栄養相談 ♥ 身体障害者相談 ♣ 吟詠教室 ● 絵本の読みきかせ	10 ♥ BCG ♥ 健康相談 ♥ 糖尿病予防相談 ♥ 消費生活相談 ♥ 弁護士相談 ♣ 将棋例会	11 ♥ 赤ちゃんひろば	12
13	14 <input type="checkbox"/> 成人の日	15 ♥ 母子手帳交付 ♥ 乳幼児相談 ♥ 消費生活相談 ♥ サンサンひろば ● フリースペースあいあい	16 ♥ 4ヶ月児健診 ♥ 栄養相談	17 ♥ 健康相談 ♥ 消費生活相談	18 ♥ 1歳6カ月健診 ♥ 歯科相談 ♥ 法律相談 ● 赤ちゃんひろば	19 ● ふれあいランド
20 ◆ 清美会 お舞初	21 ♥ 健康相談 ♥ 消費生活相談 ♣ 囲碁例会	22 ♥ 母子手帳交付 ♥ 乳幼児相談 ● フリースペースあいあい	23 ♥ 4ヶ月児健診 ♥ 栄養相談 ♥ 吟詠教室	24 ♥ 1歳6カ月健診 ♥ 歯科相談 ♥ 健康相談 ♥ 糖尿病予防相談 ♥ 消費生活相談 ♥ 弁護士相談	25 ♥ ポリオ ♥ ふれあいランド ● ダンス教室	26 ◆ 第26回 童謡・唱歌を歌う会
27 ◆ 子育て支援フェスタ みんなともち	28 ♥ 健康相談 ♥ 消費生活相談 ♣ 民謡教室 ♣ 謡曲教室	29 ♥ 母子手帳交付 ♥ 乳幼児相談 ● フリースペースあいあい ● 子育てクッキング	30 ♥ ポリオ ♥ 栄養相談 ♥ 行政相談	31 ♥ 1歳6カ月健診 ♥ 歯科相談 ♥ 健康相談 ♥ 消費生活相談 ◆ 武雄青陵中学校・武雄高校探球委員会	2/1 ● 赤ちゃんひろば	2/2
2/3	2/4 ♥ 健康相談 ♥ 行政相談 ♥ 消費生活相談	2/5 ♥ 母子手帳交付 ♥ 乳幼児相談 ♥ 法律相談 ● フリースペースあいあい	2/6 ♥ BCG ♥ 栄養相談 ♥ 人権相談	2/7 ♥ 健康相談 ♥ 消費生活相談	2/8 ♥ 3歳6カ月健診 ♥ 歯科相談 ● 子育てひろば	2/9

♥ **けんこう** **子ども部 未来課 TEL 23-9215** **くらし部 健康課 TEL 23-9135**

♥ 母子手帳交付	妊婦	毎週火曜日	山内保健センター	受付	9:30~11:30
♥ 母子手帳交付	妊婦	毎週火曜日	北方保健センター	受付	9:30~11:30
♥ 母子手帳交付	妊婦	平日毎日祝祭日は除く	武雄市役所	受付	8:30~17:00
♥ 乳幼児相談	相談を希望する乳幼児	15、29日	山内保健センター	受付	13:30~14:00
♥ 乳幼児相談	相談を希望する乳幼児	8、22日	北方保健センター	受付	13:30~14:00
♥ 4ヶ月児健診	平成19年9月生まれ	16日	山内保健センター	受付	13:30~13:45
♥ 4ヶ月児健診	平成19年9月生まれ	23日	北方保健センター	受付	13:30~13:45
♥ 1歳6カ月児健診	平成18年2月~6月生まれ	31日	医師会検診センター	受付	13:30~13:45
♥ 1歳6カ月児健診	平成18年5月~6月生まれ	18日	山内保健センター	受付	13:30~13:45
♥ 1歳6カ月児健診	平成18年5月~6月生まれ	24日	北方保健センター	受付	13:30~13:45
♥ 歯科相談	フッ素継続を希望する幼児	31日	医師会検診センター	受付	14:00~14:15
♥ 歯科相談	フッ素継続を希望する幼児	18日	山内保健センター	受付	14:00~14:15
♥ 歯科相談	フッ素継続を希望する幼児	24日	北方保健センター	受付	14:00~14:15
♥ BCG	生後3カ月~6カ月未満	10日	北方保健センター	受付	13:45~14:15
♥ ポリオ	生後3カ月~90カ月未満	25日	医師会検診センター	受付	13:45~14:15
♥ ポリオ	生後3カ月~90カ月未満	30日	山内保健センター	受付	13:45~14:15
♥ 健康相談	市民の方	毎週木曜日	北方保健センター	受付	9:30~11:30
♥ 健康相談	市民の方	毎週月曜日	山内保健センター	受付	9:30~11:30
♥ 栄養相談	市民の方	毎週水曜日	山内保健センター	受付	9:30~11:30
♥ 糖尿病予防相談	市民の方	第2・4木曜日	北方保健センター	受付	9:30~11:30

♠ **そうだん** **総務部 総務課 TEL 23-9315**

♠ 行政相談		30日	市役所1階相談室	受付	9:00~12:00
♠ 消費生活相談		7、15、21、28日	山内支所2階会議室	受付	10:00~16:00
♠ 消費生活相談		4、10、17、24、31日	北方支所2階会議室	受付	10:00~16:00
♠ 人権相談		8日	市役所1階会議室	受付	10:00~15:00
♠ 身体障害者相談		9日	市役所1階相談室	受付	10:00~15:00
♠ 弁護士相談	36-5505へ要事前予約	10日	北方支所別棟2階小会議室	受付	13:00~16:00
♠ 弁護士相談	45-2366へ要事前予約	24日	社会福祉協議会山内支所	受付	13:00~16:00
♠ 法律相談	電話予約可、5人まで	8日	市役所1階相談室	受付	13:10~15:40
♠ 法律相談	電話予約可、7人まで	18日	市役所1階相談室	受付	9:45~14:45

♣ **いこい** **日輪荘 TEL 22-3288**

♣ 囲碁例会		7、21日	日輪荘		10:00~
♣ 吟詠教室		9、23日	日輪荘		10:00~
♣ 民謡教室		28日	日輪荘		10:00~
♣ 謡曲教室		28日	日輪荘		10:00~
♣ 将棋例会		10日	日輪荘		10:00~

● **いくじ** **子育て総合支援センター TEL 36-3700**

● 赤ちゃんひろば	生後2ヶ月から12ヶ月の赤ちゃんとお母さん	18日	子育て支援センター		10:00~12:00
● 赤ちゃんひろば	生後2ヶ月から12ヶ月の赤ちゃんとお母さん	11日	文化会館和室研修室		10:00~12:00
● ふれあいランド	0歳から就学前の子どもと保護者	25日	橘公民館		10:00~12:00
● フリースペースあいあい	0歳から就学前の子どもと保護者	毎週火曜日	市役所1階きつずステーション		10:30~14:30
● 朝日サンサン広場	0歳から就学前の子どもと保護者	15日	朝日公民館		10:30~14:30
● 絵本の読みきかせ	0歳から就学前の子どもと保護者	9日	子育て支援センター		10:30~11:00
● ダンス教室	子どもとおじいちゃん、おばあちゃん	25日	子育て支援センター		10:00~
● 子育て応援クッキング	親子定員10組	28日	子育て支援センター		10:00~12:00

◆ **ぶんか** **文化会館 TEL 23-5165** **工ポカル武雄 TEL 20-0222**

◆ 平成20年武雄市成人式		3日	文化会館大ホール		11:00~12:00
◆ 子育て支援フェスタ みんなともだち		27日	文化会館小ホール		13:00~15:30
◆ 武雄青陵中学校・武雄高校探求発表会		31日	文化会館小ホール		
◆ 清美会 お舞初		20日	文化会館大ホール		11:00~16:00
◆ 第26回童謡・唱歌を歌う会		26日	山内公民館ホール		13:30~

	武雄地区休日急患センター(9:00~17:00)			小児時間外診療センター(19:00~21:00)
1日(火)	(小児科)七田謙一	(外科) 持田和幸		(小児科)七田謙一
2日(水)	(内科)小野辰也 (内科) 田中裕幸 (産婦人科)中橋隆次郎			(内科) 小野辰也
3日(木)	(内科)小林龍彦 (小児科)松尾 宏 (産婦人科)清水正彦			(内科) 小林龍彦
5日(土)				(内科) 坂本 章
6日(日)	(内科)高原和秀	(整形外科)松田 脩		(小児科)太田光博
12日(土)				(内科) 古賀義行
13日(日)	(内科)山口 彰	(産婦人科)松尾直裕		(内科) 山口 彰
14日(月)	(内科)榎崎史彦	(産婦人科)宮川 暁		(内科) 榎崎史彦
19日(土)				(内科) 貝原良太
20日(日)	(内科)松尾 功	(脳外科) 野口眞志		(内科) 松尾 功
26日(土)				(内科) 副島 寛
27日(日)	(内科)中島恒平	(整形外科)中島久美子		(内科) 中島恒平

たけのこ競輪

1月の開催予定



<p>◆ 本場開催</p> <p>第10回前節 2、3、4日</p> <p>第10回後節 9、10、11日</p>	<p>◆ 場外開催</p> <p>立川記念 5、6、7、8日</p> <p>和歌山記念 10、11、12、13日</p> <p>大宮記念 14、15、16、17日</p> <p>競輪祭 24、25、26、27日</p>
--	--

安全・安心都市宣言に関する決議

安全で、安心して暮らせることが市民生活の基本であり、平穏な市民生活を送ることは市民共通の願いである。しかし、今日の社会は暴力により市民の安全・安心が脅かされている。

ここに我々は、平穏な日常生活と安全を確保するため法を遵守し、市民総ぐるみで全ての暴力を排除していかなければならない。

よって、武雄市議会は、関係機関と連携し、全市民とともに安全・安心の都市づくりを宣言する。

以上、決議する。

平成19年12月3日

武雄市議会

去る11月8日、市内の病院において、拳銃により入院患者が殺害されるという痛ましい事件が発生しました。このことは、安心で平穏な生活を送りたいという市民の願いを踏みにじるもので、断じて許すことはできません。

12月定例会初日に被害者宮元様の「冥福をお祈り申し上げ、このような凶悪事件の再発防止のため、射殺事件の真相解明と銃器犯罪の根絶を求める意見書を可決し、内閣総理大臣をはじめ関係者に送付。また、左記の安全・安心都市宣言に関する決議を行いました。



クスノキは市内の各地に植生し、中でも「川古の大楠」は国の天然記念物の指定を受け、樹齢は3千年以上と推定されています。また、「武雄の大楠」と「塚崎の大楠」は、市の天然記念物に指定されております。なお、合併記念樹として武雄温泉駅南口にもクスノキが植樹され親しまれています。

豊かな自然環境に恵まれた武雄市のシンボルとして、新市のイメージにふさわしく親しみやすい「市の花」「市の木」を市民の皆様へ募集しました。その結果を受け、緑花整備審議会において審議され、その答申を基に、12月3日に「市の花・ツツジ」「市の木・クスノキ」を制定しました。

本市では、今後、花と緑に溢れたまちづくりを推進していくため、「市の花」「市の木」を広め、「都市緑化月間」活動のほか植栽事業などに努めます。

問合せ先
まちづくり部 都市計画課
電話 (23)94188



ツツジは多彩な花色で庭を彩る春の代表的な花木であり、「万葉集」にも数首詠まれています。常緑性と落葉性に大別され、園芸品種も多く年間を通して楽しめます。

市内の公共施設や公園などに植栽され、特に、御船山、桜山のツツジが古くから有名であり、行楽期は観光スポットになっています。

「市の花」
ツツジ
「市の木」
クスノキに決定！



日時 平成19年12月21日(金)～
平成20年1月27日(日)
(午前9時～午後6時 金曜日は午後7時)
場所 武雄市図書館・歴史資料館 企画展示室
入場料 無料

今年の干支は、最初に戻ってねずみ年です。干支といえば、お正月に年賀状を送るときや、生まれ年などで自然と思いつかるものです。ほかにも、旧暦やまつりなどの行事にでてきたりします。
私たちの生活において、今もなじみ深く切り離すことのできないものですが、その始まりや、意味についてはあまり知られていないのではないのでしょうか。
今回の企画展では干支について、その起りや、十二支の動物のもつ意味などを調べ、子どもたちにも分かりやすいように紹介します。
ぜひ、ご家族でご覧ください。

武雄市図書館
歴史資料館だより



図書館企画展
干支の動物たち

入賞おめでとう

読書感想文・読書感想画コンクール

読書感想文

コンクール

最優秀

優秀

若木小 1年	宮崎 史奈	若木小 1年	山崎 優佳
山内西小 2年	山下 莉香	武雄中 2年	山崎 将太
武内小 3年	樋渡 桃香	武雄中 3年	富吉 達哉
西川登小 4年	岡 大輔	武雄中 3年	坂口ひかり
御船小 5年	白石 和利	武雄中 3年	古場 睦美
西川登小 6年	栗山 美幸	武雄中 3年	西岡 恋
川登中 1年	福田 栞	武雄中 3年	ポター 楓
武雄中 2年	山口 祐香	武雄中 3年	山内西小 4年
武雄中 3年	山口 美里	武雄中 3年	山内西小 4年

最優秀

優秀

北方小 1年	中村ゆうと	西川登小 1年	松尾 竜義
橘小 2年	藤山 翔太	西川登小 2年	緒方 渉
橘小 3年	山崎 汰一	西川登小 2年	井手 怜央
御船小 4年	久部 陽介	御船小 2年	波田 美涼
西川登小 5年	川浪友果梨	御船小 2年	亀井 亮伸
武雄小 6年	木寺 佑一	御船小 2年	小柳 陽奈
武雄中 1年	山口 幾美	御船小 2年	山本菜々子
武雄中 2年	杉野 百香	御船小 2年	田代 元
武雄中 3年	村上雄一郎	御船小 2年	鈴木 太誠

読書感想画

コンクール

北方小 4年	中島さとき	武雄小 6年	荒川 友貴
武雄小 4年	宮崎 大知	武雄小 6年	太田 雅士
武雄小 4年	松尾喜代孝	武雄小 6年	宮田 和輝
武雄小 4年	宮崎遼太郎	武雄小 6年	山北 貴史
御船小 4年	波田 悠暉	武雄中 1年	山口 莉奈
朝日小 5年	小柳 浩	武雄中 1年	橋口 瑠奈
朝日小 5年	梶原 淳	武雄中 1年	草場 陸駒
朝日小 5年	野田 聖人	武雄中 1年	島崎 怜子
朝日小 5年	野田 琴味	武雄中 1年	奥野 香澄
朝日小 5年	野田 琴味	武雄中 1年	志田 美咲
御船小 4年	波田 悠暉	武雄中 2年	福田 友紀
武雄小 4年	宮崎遼太郎	武雄中 2年	北島 芽美
武雄小 4年	松尾喜代孝	武雄中 2年	青木 理奈
武雄小 4年	宮崎遼太郎	武雄中 2年	渡辺正太郎
武雄小 4年	宮崎遼太郎	武雄中 2年	山口 春香
武雄小 4年	宮崎遼太郎	武雄中 2年	山口 拓也
武雄小 4年	宮崎遼太郎	武雄中 2年	中川 佳恵

食育推進公開サミット

参加者 募集

～“食”について考えよう!～

昨年は食品偽装問題や、外国産農産物から毒性物質が発見されるなど、「食品の安全」への信頼が大きく揺らぐ事件が相次ぎました。また、日本の食料自給率は39%と外国食材に依存し、輸送過程での大量燃料消費により地球温暖化を促進しています。

食育セミナーに参加し「いま私たちができることは何か？」を考え、佐賀県内の市長による「“食”で育む元気なまちづくり」について熱い議論を聞いて、武雄市から世界へ、食育のまちづくりを発信しましょう。

第1部 食育セミナー

午後1時30分から

演題：食べることは生きること～命をつなぐ食の大切さ～

講師：西 福江 氏（福岡市高取保育園園長）

第2部 食育推進公開サミット

午後2時40分から

テーマ：食育は“地域づくり”

パネリスト：佐賀市長、鳥栖市長、小城市長

嬉野市長、神埼市長、武雄市長

コーディネーター：藤井通彦氏 西日本新聞社佐賀総局長



●と き：1月19日(土)午後1時30分～4時30分(受付開始 午後1時)

●ところ：北方公民館 北方文化ホール

●入場無料

※なお、託児を希望の方は1月10日(木)までに佐賀県くらしの安全安心課食育担当(電話0952-25-7096)へご連絡ください。(託児は小学2年生まで、それ以外の年齢は相談可)

食育推進サミットにあわせ 骨粗しょう症検診を実施します!

加齢とともに減少する骨量を測定し、骨粗しょう症の可能性を調べる検査です。手のレントゲン撮影で簡単にできますので、是非ご受診下さい!

受付 12:15～

定員 100名になり次第終了いたします。
ご了承下さい。

実施場所 北方公民館

検診料 無料

【問い合わせ】

くらし部 健康課 健康づくり係
電話 23-9135

子育て応援クッキング教室

子育て中のみなさん、子どもの食事について悩みはありませんか。実際に料理を作って、食べながら子育てについてのお話をする食育教室を行います。

テーマ 野菜をたくさん食べる

日時 1月28日(月)10時～13時

場所 武雄市子育て総合支援センター

対象 就学前の児童の保護者

参加費 500円

持ってくる物 エプロン、三角巾、米1合

その他 託児料金は、一人につき100円



問い合わせ

こども部 食育課 電話 23-9217

江頭

将来の生活設計のため、加入しませんか 魅力いっぱい 農業者年金

農業委員会やJAでは、農業者年金の加入推進に取り組んでいます。老後の生活設計のために農業者年金に加入されることをお勧めします。

農業者の方なら広く加入できます

国民年金の第1号被保険者で、年間60日以上農業に従事する60歳未満の人は誰でも加入できます。農地を持っていない農業者や、配偶者や後継者などの家族従事者も加入できます。

脱退は自由です。脱退一時金は支給されませんが、加入期間にかかわらず、それまで支払った保険料は将来、年金として受け取れます。

少子高齢化時代に強い年金です

自分の年金受給に必要な原資をあらかじめ自分で積み立て、運用実績により受給額が決まる確定拠出型年金です。年金額が加入者・受給者

の数に影響されない安定した年金制度で、運用利回りの状況などで保険料が引き上げられることはありません。

80歳までの保証が付いた終身年金です

年金は生涯支給されます。
もし、加入者や受給者が80歳前に亡くなった場合でも、死亡した翌月から80歳までに受け取

れるはずであった農業者老齢年金が死亡一時金として遺族に支給されます。

保険料の額は自由に決められます

毎月の保険料は20,000円を基本とし、最高67,000円まで1,000円単位で自由に選択できます。農業経営や老後設計に応じて、いつでも見直すことができます。

また、認定農業者など一定の要件を備えた意欲のある農業の担い手には、国から最高で月額10,000円の保険料補助があります。

税制面でのメリットがあります

支払った保険料は全額が社会保険料控除の対象となります。

【お問い合わせ】

農業者年金に関することは、農業委員会やJAさかの各支所にお問い合わせください

- 農業委員会事務局 農振係 電話 23-9245
- 山内分室 農地調整係 電話 45-2909 (支所まちづくり課)
- 北方分室 農地調整係 電話 36-6023 (支所まちづくり課)



本村

日本競輪選手会 佐賀支部所属の新人選手

日本競輪選手会佐賀支部所属の新人選手5人の紹介が12月8日(土)武雄競輪場で行われ、1000人を超えるお客様から今後の活躍に熱いエールが送られました。5人は93回生として来年1月に全国各地の競輪場でデビューします。

新春武雄競輪は1月2日から開催!ご来場いただき、ぜひ生の競輪をお楽しみ下さい。

豪華賞品(液晶テレビ、Wi i i等)が当たるガラポン抽選会を実施!

【今回デビューの5人案】

- 佐々木 翔一選手(武雄町)
- 豊岡 哲生選手(伊万里市)
- 成松 春樹選手(北方町)
- 古川 貴之選手(武内町)
- 松尾 太選手(朝日町)



がらポン抽選券
期間 1月2日~4日
武雄競輪場内特設コーナー
*お一人様1回限り

佐賀・武雄 はるかぜ寄席

春風亭小朝 独演会



平成20年3月5日(水)文化会館小ホール(18時30分開場)19時開演

入場料(全席指定)4,000円 ※未就学児のご入場はお断りいたします。

好評発売中 お急ぎお買い求め下さい

武雄市民ジュニアウィンドオーケストラ演奏会

武雄市では、市内の中学校で吹奏楽部を持つ学校の吹奏楽部員で構成する「武雄市民ジュニアウィンドオーケストラ」の活動を通して、吹奏楽の活動をより活性化させる育成事業をおこなっております。

この育成事業の1年間の成果を発表する演奏会です。

平成20年1月14日(月・祝)14時開演 武雄市文化会館大ホール
入場無料 どなたでも自由にご入場できます。

●エルガー 作曲 「威風堂々」

指揮：山城宏樹

合唱：市内中学生・合唱団やまびこ

吹奏楽：武雄市民ジュニアウィンド
オーケストラ



●他 7曲 演奏

お問い合わせ先 武雄市文化協会 電話080-1772-8555 23-5166



おたんじょうおめでとう



宮崎 優亜	齋藤 美佑	《北方町》 安永 葵	宮原 汰歩	松尾 碧空	《山内町》 山口 藍子	福田 優磨	《西川登町》 中野 太志朗	《東川登町》 古川 万桜	古川 柊帆	《武内町》 江口 あかり	藤本 美羽	山崎 煌太	松尾 拓海	成富 悠人	奥 俊輔	《朝日町》 池田 有希	中村 颯仁	《橘町》 中尾 咲哉	東島 幸大	松尾 結依	松尾 拓美	橋口 豊輝	筒井 心音	小宮 萌音	金丸 昌太郎	諸石 優奈	佐熊 紅珀	鍋田 芽吹	樋渡 陽南	津山 凜	福嶋 優明	《武雄町》 福嶋 優明
(広志)	(睦)	(倫久)	(雅明)	(謙一)	(彰)	(法弘)	(勝則)	(頭一)	(雅博)	(陽一)	(健二)	(雅典)	(賢志郎)	(博美)	(崇好)	(博昭)	(彰)	(勝成)	(一幸)	(健一郎)	(朋紀)	(文教)	(信一)	(慎哉)	(奉作)	(信幸)	(浩一)	(耕作)	(隆清)	(隆)	(政博)	
友美	妙子	千栄子	絵美	伊都子	八重	麻美	亜紀子	由紀	律子	真由	みどり	朱美	茜	陽子	由里子	久美	ゆかり	香織	佳代子	美宏	公美子	史子	敦美	恵	あずさ	亜矢	美里	香織	美里	梨絵	可奈	
(西杵)	(焼米)	(立野川内)	(三間坂)	(鳥海)	(高瀬)	(高瀬)	(宇土手)	(多々良)	(西真手野)	(中野)	(南上滝)	(甘久)	(甘久)	(甘久)	(甘久)	(上野)	(南片白)	(永島)	(小楠)	(川良)	(川良)	(川良)	(川良)	(川良)	(八並)	(下西山)	(下西山)	(上西山)	(上西山)	(上西山)	(武雄)	

(12月15日受付分まで)

先月号で誤りがございました。訂正してお詫びします。

北方町西杵 尾 翔 (誤) 尾崎 翔 (正)
山内町鳥海 西崎凜太郎 (誤) 西 凜太郎 (正)

おめでとう!全国青年弁論大会優秀賞



11月24日に開催された第52回文部科学大臣杯全国青年弁論大会において、武雄市出身の堤麻紀さん（慶応義塾大1年、武雄市弁論研究会所属）が、優秀賞を受賞されました。

全国各地の弁論連盟から推薦を受けた代表47名が弁論を競い合い、堤さんはその中で堂々の文部科学大臣杯に次ぐ優秀賞の受賞です。

統計調査への協力に農林水産大臣感謝状

去る10月18日、佐賀市農協会館において『統計の日』の記念式典が皆済され、朝日町の山口仁司さん、武内町の桑原真茂留さん、武内町の山口さんへ農林水産大臣の感謝状が授与されました。

これは、農林行政の基礎資料となる農業経営統計調査（経営収支および労働時間の記帳）において、5年間にわたり積極的に協力された功績が讃えられたものです。



楼門朝市2000人呼ぶぞ大作戦



武雄小学校の5年生が11月25日から12月16日にかけて、日曜日に開催されている楼門朝市に2000人のお客さんをお呼ぶ「楼門朝市2000人プロジェクト」に取り組みました。

子どもたちは、学校給食で排出される残飯を利用して、カブ、ダイコン、ブロッコリー、ハクサイなど十数種類の野菜を有機農法で栽培。この野菜を朝市で販売したほか、手作りの看板やダーツゲームなど、お客さんをお呼び込む工夫がたくさんありました。

期間中はいつもより多くのお客さんが訪れ、楼門朝市2000人プロジェクトは大成功でした。

12月のトピックス…

年金特別便の送付が始まりました。

すべての年金受給者および被保険者に対して、社会保険庁より加入期間および加入履歴を通知する『年金特別便』を送付します。

送付対象		送付期間
名寄せの結果、記録が結びつくと思われる方へのお知らせ		H19年12月～H20年3月目途
その他全ての方へのお知らせ	①既に年金を受けている方	H20年4月～H20年5月目途
	②今後年金を受け取る予定の方	H20年6月～H20年10月目途

問合せ先 武雄社会保険事務所 電話23-0121
ねんきん特別便専用ダイヤル 電話0570-058-555
(IP電話/PHSからは 電話 03-6700-1144)

TAIZO+TAKEO展終了 12月9日(日)

今朝はいつもの楼門朝市。寒かったですね(笑)。でも、いろんな皆さんと会えるのが楽しみ。佐世保の観光協会からも多くの皆さんが。振る舞いの手延べうどんは最高でした。

市内駅伝大会の開会式に出席。あわせてスターター。その後、ドラマ「佐賀のがばいばあちゃん」のメインロケ地・淀姫神社にバスが集積しているというニュースを受け、急行。

川古の大楠公園とあわせてガイド。やはり市長がガイドをやると盛り上がるようです。週末で50台を超す大型バスが武雄市内へ来たという報告も。がばいパワー恐るべし。



移動中に一ノ瀬泰造さんのお母さん・信子さんから電話。TAIZO+TAKEO展終了に当たっての感謝の電話でした。涙が出ました。

昼は、ご存知・脳トレの川島隆太東北大教授の講演。面白かった。ただし途中で抜けて、TAIZO+TAKEO展の閉会式。写真に写っているプリンター橋本さんの力が大でした。関連イベントまで含めると6万人。TAIZO+TAKEO展で2万人を超える皆さんにお越し頂きました。



大成功だったと思います。それもこれも、お越しいただいた皆さん、実行委員会の皆さん、協賛していただいたNikonさん、マスコミの皆さんのおかげです。

TAIZO+TAKEO展が終わり、ほっとしました。今日もまたいい一日でした。

武雄市長物語

今回は、ブログで公開されている『武雄市長物語』より11月25日～12月25日分の中から抜粋して紹介します。

再放送！ドラマ「佐賀のがばいばあちゃん」 12月10日(月)

僕のところまでも要望のあったドラマ「佐賀のがばいばあちゃん」の再放送が決定しました。

しかも、12月31日の正午からフジテレビ系で2時間スペシャル。大晦日に持ってくるあたり、フジテレビも粋なことをしてくれます。ぜひ、ご覧ください。

そして、今日、江森浩子共同テレビプロデューサーから、GABBAのデモCDが届きました。びっくり返るくらいの見事な出来栄です。作詞家冥利！？に尽きます。

舛田さん、江森さん、ありがとうございます。



発売日は12月25日(火)ですが、市内では20日(木)には発売できるはずです。



GABBAに関しては、あっと驚く発売記念ライブを企画しています。もう少しまとまったら紹介します。

～男女がよきパートナーとして生きるために～

平成19年度武雄市男女共同参画啓発イベント

講演

樋口恵子さん講演会

入場無料
保育・手話通訳あり

☆日時：2月10日（日）13：15～
（開場12:00）

☆場所：北方公民館文化ホール
（定員500名）



講師プロフィール

- ・評論家
 - ・時事通信社、学習研究社、キャノン株式会社勤務
 - ・女性と仕事の未来館館長（2000～2003）
 - ・NPO法人・高齢社会をよくする女性の会理事長
 - ・高齢社会NGO連帯協議会代表〔2代表制〕
- 著書
- ・「私の老い構え」「五十代、女ざかりと男の自立」等
多数

報告 市民意識調査報告会 [15:10～]

～市民意識調査結果から武雄市男女共同参画推進計画へ～

男女がよきパートナーとして共に生きるために、「武雄市男女共同参画推進計画」を策定しました。18年度に実施した市民意識調査からみる武雄市の現状と、今後予定している取り組みをご報告し、

皆さんからご意見をいただきたいと思います。あなたもぜひご参加ください。市民みんながイキイキと活動し、男女のパートナーシップが発揮されるまちづくりを目指します。

新鮮で安全な農産品・手づくり品即売 12:30～13:15, 16:00～16:30

～地元の元気なかーちゃんたちが心をこめて作った野菜や加工物がいっぱい～

出店予定団体

- ・愛情野菜販売所
- ・農村女性グループ
- ・マキの里 ・神六園
- ・きらく館 ・武雄子ども劇場
- ・子育てサークルの会「ぼっかほか」
- ・オアシスみふね
- ・北方町女性ネットワークスマイルのおにぎり、だご汁（100食）



問い合わせ・保育の申込は
武雄市男女共同参画啓発イベント実行委員会・企画部 男女参画課
電話 23-9141



綿島

新年のぞいあつわし

保健連絡協議会会長

太田光春

あけましておめでとうございませう。

新年の始まりにあたり、保健連絡協議会を代表してご挨拶を申し上げます。

市民の皆様は健康保持と増進を図り安心して暮らせるようにと、私共は月に一回の会議を開催しております。みなさん、年頭に一年間健康で元気に過ごせるように、目標を掲げてみませんか。健康とは、「単に病気、あるいは虚弱でないというだけではなく、肉体的、精神的、社会的に完全に良好な状態である」と定義されています。外見には異常が認められず、日常生活が普通に営んでいるとしても、精密検査を受けた場合、いずれかの臓器に気質的な変化が発見されることがしばしばあります。

平成20年4月より40歳から74歳までの被保険者と被扶養者を対象に特定健診・特定保健指導の実施が義務づけられました。この健診は病気を未然に防ぐことを目的としています。その目安となるのがメタボリックシンドロームです。メタボリックシンドロームとは、内臓のまわりに脂肪がたまることや、内臓脂肪がたまること、血糖値や血圧、中性脂肪などが普通より高くなり、動脈硬化を進め、脳梗塞、心筋梗塞などを引き起こしやすくなります。また、小児肥満の多くは成人肥満につながるため、小児期からの「よい生活習慣、適切な睡眠、食事、運動」が重要になり、大人の夜型生活に引きずられないよう、まずは大人の生活習慣を見直すことがしつくと肥満予防につながります。

また、受動喫煙（タバコを吸わない人が周りのタバコの煙を吸うこと）については誰にでも有害であり、特に女性や子供に大変悪影響を及ぼすため、十分な防止対策をとらなければなりません。

次に『食育』ですが、『食育』とは望ましい食生活ができるようにさまざまな知識と判断力を育むことを意味します。生活習慣病は『食習慣病』とも言われており、健康のため、病気の予防や治療のため、どのような食品や食材を食べたらよいか、食事のバランスを考えることが大切です。塩分・砂糖は控えめに、ビタミン・ミネラル・食物繊維を多く摂り、頭がいきいきと働く状態にしましょう。また、思春期になると細身の身体に憧れ、過激な減量で健康を

損ねることがあります。適切な食生活を守り、正しいダイエットをしましょう。現在、国においても医療制度改革に向けてさまざまな議論がなされていますが、

私共も地域医療向上のために更なる充実に努めてまいります。皆様にとりまして、輝かしい一年となりますように祈念して、新年のご挨拶といたします。

1・2月は「たまくにや、やすまんばあ」月間です。

「こころの健康」について、考えて頂きたい月間です。たつしやかプランでは、各年代に応じて次のような項目を挙げています。

妊婦・乳幼児期

- ・家族揃って過ごす時間をできるだけ増やす。
- ・親子のスキンシップを積極的に行う。

学童・思春期

- ・親子の会話を多くする。
- ・テレビ・ゲームの時間を話し合って決める。
- ・命の大切さを知り、大切にすること。



青年・壮年期

- ・家族団らんの時間をもつ。
- ・心の健康を保ち、ストレスをためずいきいきと楽しい生活をおくる。

高齢期

- ・集まりに出かけ、仲間づくりをする。
- ・楽しみや趣味をもつ。
- ・心の健康について、話したり相談する。

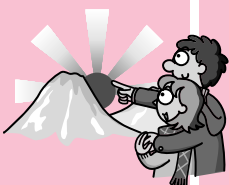

第3回武雄市各町対抗駅伝大会

「朝日町」が初優勝！！

成績

1位	朝日町	3時間26分51秒
2位	武雄町	3時間30分49秒
3位	東川登町	3時間32分16秒
4位	橘町	3時間34分53秒
5位	山内町	3時間37分45秒
6位	武内町	3時間40分59秒
7位	西川登町	3時間44分03秒
8位	北方町	3時間46分07秒
9位	若木町	3時間51分44秒

躍進賞：武内町

12月9日に各町対抗駅伝大会が、橘公民館を中心とした特設コース全11区間58.1kmで開催されました。各町とも力のこもった戦いを繰り広げられ、終始白熱したレースが展開され朝日町が優勝しました。



区間賞

1区	5.2km	樋渡 浩貴 (山内町)
2区	5.4km	木寺 光昭 (東川登町)
3区	2.5km	永尾 萌碧 (山内町)
4区	3.2km	井上拳太郎 (橘町)
5区	5.4km	稲富 貴也 (朝日町)
6区	10.2km	○杉光 俊信 (武雄町)
7区	2.5km	藤村 優衣 (北方町)
8区	3.2km	久保 翔一 (西川登町)
9区	5.4km	江口裕二郎 (山内町)
10区	6.9km	北川 貴大 (東川登町)
11区	8.2km	○古賀 勝弘 (朝日町)

○は、区間新記録

福地寿樹選手 野球教室

12月15日（土）、北方町出身でプロ野球西武ライオンズの福地寿樹選手の野球教室が、サンスポーツランド北方で開催されました。

教室は、市内の小・中学生など約150人が参加し、キャッチボール、守備、バッティングの基礎をあこがれのプロ野球選手から学びました。

教室終了後は、同会場で福地選手から抽選でグローブなどのプレゼントが当たる抽選会が行われました。



第24回全日本シニア バドミントン選手権大会

11月23日～25日に福井県で開催された「第24回全日本シニアバドミントン選手権大会」において、江口博さん（北方町）が2種目（45歳以上男子ダブルス・50歳以上混合ダブルス）に出場し、両種目とも第3位に輝きました。

江口さんは「今後も武雄市のバドミントン競技の推進に頑張りたい」と抱負を語っていただきました。今後のご活躍をお祈りします。



問い合わせ先

福地寿樹（西武ライオンズ）武雄市後援会事務局
〒849-2201 武雄市北方町大字志久1662番地
「武雄市北方町商工会」内 電話 36-2111
担当 永原

募集

平成20年度就学資金等
貸付を行います

県健康福祉本部と県社会福祉協議会では、平成20年度の就学資金、就学支度金の貸付を行います。

県健康福祉本部

- ◆対象Ⅱ母子、寡婦世帯
- ◆貸付金の種類

・修学資金Ⅱ高校、高専、大学等へ入学後の経費
・就学支度資金Ⅱ小・中学校、高校、大学等の入学時の準備に要する経費

- ◆貸付金利Ⅱ無利子

◆受付期間 平成20年1月16日(水)～2月13日(水)の毎週月・水・金

- ◆受付場所Ⅱ

こども部 支援課
山内支所 1月18日(金)
北方支所 1月25日(金)

- ◆申込・問合せ先Ⅱ

こども部 支援課
電話(23)9216
山内支所
電話(45)2906

北方支所
電話(36)6020

県社会福祉協議会

- ◆対象Ⅱ学資の支弁が困難な低所得世帯

◆受付期間Ⅱ平成20年1月10日(木)～1月25日(金)
※土・日曜日、祝日は除きます。

- ◆貸付金の種類

・修学資金Ⅱ高校、高専、大学等へ入学後の経費
・就学支度金Ⅱ高校、高専、大学等の入学時の準備に要する経費

- ◆貸付金利Ⅱ無利子

◆申込・問合せ先Ⅱ
武雄市社会福祉協議会
電話(36)5505
山内支所
電話(45)2366

ホストファミリィを募集します

やまうちワールドフレンズ協議会では、アメリカセバストポール市からの訪問団の受け入れ先を、市内から公募することとしました。

つきましては、受け入れ希望の方を対象に説明会を開催いたします。

- ◆応募条件

・武雄市内に住まいがあること

・期間中、土日はホストファミリィで過ごすことが可能であること

・期間中、平日は、朝8時30分夕方5時30分に山内支所に送迎が可能であること

・営利等を目的としないこと

- ◆説明会参加申込締切

1月15日(火)

- ◆説明会日程

1月17日(木)
午後7時30分～

- ◆受け入れ期間

3月20日(木)～4月1日(火)

- ◆申込・問合せ先

企画部 企画課
電話(23)9325

武雄看護学校准看護科 平成20年度入学生募集

社会人の方、大歓迎。資格を取って新たな人生を歩んでみませんか?

- ◆募集人員 5～6名

- ◆受験資格

中学校卒業以上の学歴を有する人

- ◆願書受付期間

1月15日(火)～1月21日(月)
試験日

2月2日(土)

- ◆試験会場

武雄杵島地区医師会検診センター2階

- ◆申込・問合せ先

武雄看護学校 准看護科
電話(23)7171

佐賀県高齢者保健福祉 推進委員会委員募集

「さがゴールドプラン21」の策定のため、公募委員を募集します。

- ◆応募資格

佐賀県在住の満18歳以上で、平日の日の中の会議に出席できること。

- ◆応募人員 5名

- ◆公募委員の任期

平成20年2月から3年間

- ◆応募方法 高齢者の保健、福祉についての作文(概ね400字程度)を添えて応募してください。

- ◆応募期限

1月21日(月)まで
(当日消印有効)

- ◆応募・問合せ先

佐賀県健康福祉本部
長寿社会課介護指導担当
電話
0952(25)7105

社会福祉法人 敬愛会
介護付有料老人ホーム
シニアケアたけお

新築落成

笑顔あふれる、やすらぎの空間

この度、自然環境に恵まれた武雄の地に、施設内で介護が行える老人ホームを開設いたしました。いつも、看護師、介護員が24時間施設内で対応できることが、ご老人様、ご家族様の安心と考え介護付きの有料老人ホームにいたしました。是非一度ご見学ください。

全23室 トイレ付個室
18室はバス・トイレ付

24時間看護師介護員が常駐しています

○ご利用料金(月額)

一般利用者	104,000円
要支援	128,820円
要介護 1～5	120,470円 138,540円

居宅料	管理費	生活費(食費)	介護負担金
50,000円～ 60,000円	15,000円	39,000円	0円～ 24,540円

※上記料金には食費、居宅料、光熱費が含まれます。
※別途洗濯費などが必要となります。
※お部屋のタイプによって料金が異なります。



随時、管内見学を受け付けています

社会福祉法人敬愛会 介護付有料老人ホーム シニアケアたけお
〒843-0001 佐賀県武雄市朝日町大字甘久4269-28
TEL0954-26-8071・FAX0954-23-0716

お知らせ

動脈硬化検査のお知らせ

動脈硬化検査で、血管の状態をチェックしてみませんか？特に健康診断の結果等で肥満・糖尿病・高血圧・高中性脂肪・尿酸を指摘されている方は、検査をうけられることをお奨めします。

◆ 検診料金は無料です。

◆ 場所と期日

◎ 山内保健センター

1月23日(水)・24日(木)

◎ 北方保健センター

1月31日(木)・2月1日(金)

◆ 実施時間

10時～11時30分

13時30分～15時

◆ お申込・問合せ先

予約制としますので、ご予約ください。

◎ くらし部 健康課

電話 (23) 91315

◎ 山内支所 くらし課

電話 (45) 2906

◎ 北方支所 くらし課

電話 (36) 6020

※1日あたりの定員は40名

です。定員になり次第締め切りますのでご了承ください。

固定資産の所有権移転届け出しについて

家屋や土地及び償却資産に対する固定資産税は、毎年1月1日現在で課税されます。昨年中(平成19年中)に家屋の滅失(取り壊し)があつた場合や、売買などにより未登記家屋の所有者が替わつた場合は、届け出しをお願いします。

ただし、すでに法務局で滅失登記や所有権移転登記を済まされている場合は、届け出しをする必要はありません。

◆ 問合せ先

◎ 総務部 税務課 課税係

電話 (23) 9220

◎ 山内支所 総務課

課税係

電話 (45) 2906

◎ 北方支所 総務課

課税係

電話 (36) 6020

自動販売機照明の夜間消灯のおねがい

武雄市内には約5000

台の自販機が設置されています。これらの照明を夜間消灯することで、年間に標準的家庭の約150戸が排出する温室効果ガス(CO₂)と同等の量を削減できます。

夜間消灯をすることは、環境にやさしいだけでなく、夜空に輝く月やたくさんの星もはつきり見ることができ

ます。武雄市では地球温暖化防止に向けて、市内の自販機照明の夜間消灯を推進していきます。自販機を設置されている方、メーカーの方のご理解、ご協力をお願いいたします。

◆ 問合せ先

まちづくり部 環境課

電話 (23) 9130

心身障害者扶養共済制度の改正について

この制度は心身障害児(者)の保護者が、一定の掛け金を納めることにより、保護者が亡くなった場合などに障害児(者)に年金が支給されるものです。

このたび制度が改正され、平成20年2月新規加入分から掛金が上がります。

加入を検討されている場合は、ご相談をお願いいたします。

◆ 問合せ先

◎ くらし部福祉課

電話 (23) 92335

◎ 佐賀県障害福祉課

在宅福祉担当

電話 0952

(25) 7064

子育て支援フェスタ「みんなともだち」

武雄市の子育て支援に係わる様々な団体による手づくりのイベントです。

舞台では佐賀女子短期大学ミュージカル部によるミュージカル「そんごくう」の上演の他、山内唱歌の会、武雄市保育部会、武雄市地域婦人連絡協議会の方々に出演いただきます。また、ロビーでも楽しい企画が盛りだくさんです。ご家族そろってお出かけください。

◆ 問合せ先

子育て総合支援センター

「おひさま」

電話 (36) 3700

謹賀新年

ケーブルワンは今年で30周年を迎えます
これからも皆様の笑顔のもとに…



Cable One
株式会社 ケーブルワン

〒843-0023佐賀県武雄市武雄町昭和360 CABLEPHONE:050-3432-9511
FAX:0954-22-3449 ホームページ <http://www.cableone.ne.jp>

お問い合わせ 0954-23-7511

第1回 (社)武雄青年会議所

よかまち武雄をつくる人々

武雄市には、自分たちのまちは自分たちの手で元気にしようと、様々な活動をされている団体がたくさんあります。

このコーナーでは、そんな「武雄をよかまちにする」ために活動している団体を紹介します。

市民のみなさん、あけましておめでとうございます。私ども社団法人武雄青年会議所は、「明るい豊かな社会を築く」を目標に、奉仕・修練・友情という3つの信条を掲げ、「ひとつづくり」・「まちづくり」の活動をしています。

昨年は、青少年育成として子どもたちとの神六山への登山・キャンプ、一ノ瀬泰造さんをモデルにした映画「地雷を踏んだらさようなら」の上映会、また、市長の具約の勉強会などを実施してきたところです。その際には、市民の皆様には多大なご支援・ご協力を賜り、会員一同深く感謝致しております。

さて、今年も、「和」をキーワードに基本テーマを掲げ、

基本方針をもとに事業を推進していきます。広域的な視野でブランドデザインを考え、いろいろな社会問題に対し取り組んでいきます。また、多くの人と「まちづくり」を語る場を創出していきたくと考えています。皆様のご指導よ



2008年度基本テーマ

『和の「まち」の創造』
『和を探究し、己を知り、改革せよ』

2008年度基本方針

1. 青年会議所の活動の意義を見出す。
2. 自分の住んでいる「まち」の未来を創造する。
3. 子どもたちに愛情と感動を与える。
4. 地球温暖化を直視する。

ろしくお願いいたします。私ども当会議所の会員は、武雄市や嬉野市などに住む20歳から40歳までの青年で構成しています。ぜひ、一度、我々の事業を見に来てください。お待ちしております。

【連絡先】 武雄市武雄町大字富岡7719 TEL 0954-23-4333
E-mail: takeo-jc@mx71.tiki.ne.jp

【問合せ先】

武雄市役所
総務部 秘書広報課 広報広聴係
電話 0954-23-9121
FAX 0954-23-3816
E-mail info@city.takeo.lg.jp

武雄を元気にするために活動されている団体・グループを市報で紹介しませんか？

掲載を希望される団体・グループは総務部秘書広報課広報広聴係までご連絡ください。

人の動き



総人口	52,107人
男	24,656人
女	27,451人
世帯数	16,852世帯

武雄町	16,006人(+26)
橋町	2,861人(+11)
朝日町	5,681人(-13)
若木町	1,981人(-29)
武内町	2,714人(-30)

東川登町	2,637人(-54)
西川登町	2,207人(-11)
山内町	9,589人(-9)
北方町	8,431人(-142)

()は平成18年11月末日との増減



平成19年11月末日現在